



**10 cose particolari da vedere a Padova**

**10 special things to see in Padua**

## Padova Sotteranea del Palazzo della Ragione in Piazza delle Erbe



Le visite, della durata di un'ora, si svolgono su  
prenotazione:  
il martedì e giovedì dalle ore 16:00 alle 17:00;  
il sabato dalle ore 10:00 alle 11:00 e dalle 16:00 alle  
17:00.

Accesso dal Salone, nel corridoio centrale che unisce  
piazza delle Erbe a piazza dei Frutti -  
Ingresso

Il costo della visita è di 4 euro;  
ingresso gratuito per bambini fino ai 7 anni  
Prenotazioni

Le visite devono essere prenotate via email all'indirizzo  
[arcadiadidattica@gmail.com](mailto:arcadiadidattica@gmail.com)  
o telefonicamente chiamando i numeri  
+39333 6799660 - +39339 7866957.

<https://arcadiadidattica.wordpress.com>



## Padua's subterraneans in Palazzo della Ragione of Piazza delle Erbe



The visits, lasting an hour, are carried out by appointment:  
Tuesday and Thursday from 16:00 to 17:00; Saturdays from 10:00 am to 11:00 am and from 4:00 pm to 5:00 pm.

Access from the Salone, in the central corridor that connects Piazza delle Erbe to Piazza dei Frutti.

Tickets  
The cost of the visit is 4 euros;  
free admission for children up to 7 years.

Reservations  
Visits must be booked via email to [arcadiadidattica@gmail.com](mailto:arcadiadidattica@gmail.com)  
or by calling the numbers  
+39333 6799660 - +39339 7866957.

<https://arcadiadidattica.wordpress.com>



# La Torre dell'Orologio



## VISITE ORDINARIE

Venerdì e sabato, dalle ore 9:30 alle 11:45, in quattro turni della durata di 45 minuti ciascuno (per un massimo di 10 persone a turno).

## VISITE STRAORDINARIE

Una domenica al mese viene effettuata un'apertura straordinaria.

## Ritrovo

Partenza dal civico 19 di piazza Capitaniato - Padova

## Ingresso

Le visite sono ad ingresso libero e le iscrizioni vengono effettuate direttamente in loco.

## Riferimenti

Telefono 392 4764353

Orario dalle 9:30 alle 12:00 e dalle 15:30 alle 18:00

Email [salvalarte@legambientepadova.it](mailto:salvalarte@legambientepadova.it)

Sito web [www.legambientepadova.it](http://www.legambientepadova.it)



# The Clock Tower



## ORDINARY VISITS

Friday and Saturday, from 9.30am to 11.45am, in four shifts lasting 45 minutes each (for a maximum of 10 people per shift).

## EXTRAORDINARY VISITS

An extraordinary opening takes place one Sunday a month.

## Meeting point

Departure from number 19 of piazza Capitaniato - Padua

## Entrance

Visits are free and registrations are made directly on site.

## References

Telephone 392 4764353

Timetable from 9:30 to 12:00 and from 15:30 to 18:00

Email [salvalarte@legambientepadova.it](mailto:salvalarte@legambientepadova.it)

Website [www.legambientepadova.it](http://www.legambientepadova.it)





# Museo La Specola



Il museo "La Specola" e l'associazione "La Torlonga" organizzano le visite guidate all'antica Torlonga del Castello Carrarese, detta poi Torre della Specola.

L'Osservatorio, che da oltre due secoli produce ricerca di alta qualità a livello internazionale, dal 1994 ha scelto di aprire alla città il suo nucleo più antico, la torre appunto, trasformandola in museo astronomico.

Il percorso museale si snoda ora attraverso tutta la torre (200 gradini, senza ascensore), toccando tutte le sale utilizzate dagli astronomi padovani dei secoli scorsi, ove sono in esposizione gli antichi strumenti.

## **Servizio di guida e accompagnamento dei visitatori**

Per i singoli visitatori (massimo 25 persone):

sabato e domenica e festivi, alle ore 16:00 da ottobre ad aprile e alle 18:00 da maggio a settembre; non è richiesta la prenotazione.

I biglietti devono essere acquistati dieci minuti prima della visita presso l'Oratorio di San Michele, piazzetta S. Michele, 1 (a 50 metri dalla Specola)

Vengono inoltre organizzate delle visite serali SOLO estive.

Chiuso tutti i lunedì non festivi e i giorni 24, 25, 26 dicembre, 1 gennaio e 1 maggio.

## **Costi e prenotazioni**

Biglietto intero 7 euro.

Biglietto ridotto (6-14 anni) 5 euro.

## **Per informazioni**

Inaf - Osservatorio Astronomico di Padova

vicolo dell'Osservatorio, 5 - 35122 Padova

telefono 049 8293449

email [museo.laspecola@oapd.inaf.it](mailto:museo.laspecola@oapd.inaf.it)



# La Specola Museum



The "La Specola" museum and the "La Torlonga" association organize guided tours of the ancient Torlonga of the Carrarese Castle, later called Torre della Specola.

The Observatory, which for over two centuries has been producing high quality research at an international level, since 1994 has chosen to open its oldest core, the tower, to the city, transforming it into an astronomical museum.

The museum route now winds through the whole tower (200 steps, without a lift), touching all the rooms used by Paduan astronomers of past centuries, where the ancient instruments are on display.

## **Guide service and accompanying visitors**

For individual visitors (maximum 25 people):

Saturday and Sunday and holidays, at 16:00 from October to April and at 18:00 from May to September; booking is not required.

Tickets must be purchased ten minutes before the visit at the Oratory of San Michele, piazzetta S. Michele, 1 (50 meters from the Specola)

Summer visits are also organized for summer ONLY.

Closed every Monday except holidays and on days 24, 25, 26 December, 1 January and 1 May.

## **Costs and reservations**

Full ticket 7 euros.

Reduced ticket (6-14 years) 5 euros.

## **For information**

Inaf - Padua Astronomical Observatory

vicolo dell'Osservatorio, 5 - 35122 Padua

telephone 049 8293449

email [museo.laspecola@oapd.inaf.it](mailto:museo.laspecola@oapd.inaf.it)

# Planetario



Un Planetario è un simulatore del cielo che riproduce in modo realistico il cielo stellato, i corpi celesti ed i fenomeni astronomici su una cupola emisferica.

L'eccellente qualità delle immagini - e le presentazioni adatte sia ai bambini che agli adulti - consentono al Planetario di condurre ogni spettatore alla scoperta delle più attuali conoscenze sull'Universo, immergendosi nelle meraviglie e nelle emozioni del cielo stellato.

Sotto l'innovativa cupola di quasi nove metri di diametro - montata grazie ad una soluzione originale ed unica al mondo - sono disposte 62 comode poltrone a schienale reclinabile per consentire agli spettatori una migliore visibilità.

Ogni presentazione del Planetario di Padova è costituita da una prima parte di visione del cielo condotta dal vivo da esperti planetaristi e divulgatori scientifici che, interagendo con il pubblico, lo introducono al meraviglioso fascino dell'astronomia. (Lezioni: 30 minuti)

Nella seconda parte viene proiettato un filmato - a contenuto astronomico - capace di ricreare sulla cupola scenari e contesti di altissimo realismo, immersività ed effetto. (Filmati: 30 minuti)

## Indirizzo

Via Alvise Cornaro 1 35128 Padova

Tel/Fax

049 773677

per Info e Prenotazioni in Segreteria da Lunedì al Sabato ore 9:00 - 12:00 e 16:30 - 19:30

Email

[segreteria@planetariopadova.it](mailto:segreteria@planetariopadova.it)



# Planetarium



A planetarium is a sky simulator that realistically reproduces the starry sky, celestial bodies and astronomical phenomena on a hemispherical dome.

The excellent quality of the images - and the presentations suitable for both children and adults - allow the Planetarium to lead each viewer to discover the most current knowledge of the Universe, immersing himself in the wonders and emotions of the starry sky.

Under the innovative dome of almost nine meters in diameter - mounted thanks to an original and unique solution in the world - there are 62 comfortable reclining back chairs to allow viewers better visibility.

Each presentation of the Planetarium of Padua consists of a first part of a vision of the sky conducted live by planetarist experts and scientific advisers who, interacting with the public, introduce it to the wonderful charm of astronomy. (Lessons: 30 minutes)

In the second part a film is projected - with an astronomical content - able to recreate on the dome scenarios and contexts of the highest realism, immersiveness and effect. (Movies: 30 minutes)

## Address

Via Alvise Cornaro 1 35128 Padua

## Tel / Fax

049 773677

for Info and Reservations in the Secretariat from Monday to Saturday 9:00 am - 12:00 pm and 4:30 pm - 7:30 pm

## E-mail

segreteria@planetariopadova.it





# Loggia e Odeo Cornaro



La Loggia e l' Odeo Cornaro sono quanto rimane di un più ampio complesso di edifici e giardini, tra le massime testimonianze del rinascimento padovano ed espressione degli interessi culturali del suo ideatore: Alvise Cornaro (Venezia, 1480/84 - Padova, 1566).

tel. 335 1428861

orario: da martedì a venerdì 10:00-13:00

sabato e domenica anche 15:00-18:00 dal 1 novembre al 31

gennaio / 16:00-19:00 dal 1 febbraio al 31 ottobre

chiusura: tutti i lunedì non festivi, Natale, S.Stefano, Capodanno,

I Maggio

biglietti: intero euro 3,00, ridotto euro 2,00

visite ogni 30 minuti: alle 00:00 e 00:30



# Loggia and Odeo Cornaro



The Loggia and the Odeo Cornaro are all that remains of a larger complex of buildings and gardens, among the greatest examples of the Paduan Renaissance and an expression of the cultural interests of its creator: Alvise Cornaro (Venice, 1480/84 - Padua, 1566).

tel. 335 1428861

timetable:

from Tuesday to Friday 10: 00-13: 00

Saturday and Sunday also 15: 00-18: 00 from November 1 to January 31/16: 00-19: 00 from February 1 to October 31 closing: all Mondays except holidays, Christmas, St. Stephen, New Year, May

Day tickets: full price € 3.00,

reduced rate € 2.00

visits every 30 minutes: at 00:00 and 00:30

# MUSME

## Museo di Storia della Medicina in Padova



L'innovativo Museo di Storia della Medicina in Padova (MUSME) è stato inaugurato il 5 giugno 2015. È un museo di nuova generazione, che racconta la storia della Medicina da disciplina antica a scienza moderna, con particolare attenzione alla centralità della Scuola medica padovana.

Incrocio tra una tradizionale collezione di reperti e un moderno Science Centre, il MUSME si rivolge a tutti, proponendo un percorso espositivo che si adatta al visitatore: dalla narrazione giocosa per i più piccoli all'approfondimento per gli studiosi.

Sabato, domenica e festivi: 09:30-19:00

ultimo ingresso: ore 18:15

chiusura: lunedì non festivi, 25 dicembre, 1 gennaio

intero: euro 10,00

ridotto: euro 8,00: over 65

ridotto speciale euro 6,00: ragazzi (4-17 anni), studenti (fino a 26 anni)

famiglia: euro 22,00 (2 adulti + 3 bambini fino a 12 anni)

gratuito: bambini fino a 3 anni; giorno del compleanno; disabile +

accompagnatore

Visita guidata (su prenotazione):

in italiano 1 ora: euro 60,00

in italiano 2 ore: euro 90,00

in inglese 1 ora: euro 90,00

in inglese 2 ore: euro 120,00

tel. biglietteria +39 049 658767 (in orario di apertura)

via San Francesco 94 - Padova

[www.musme.it](http://www.musme.it)

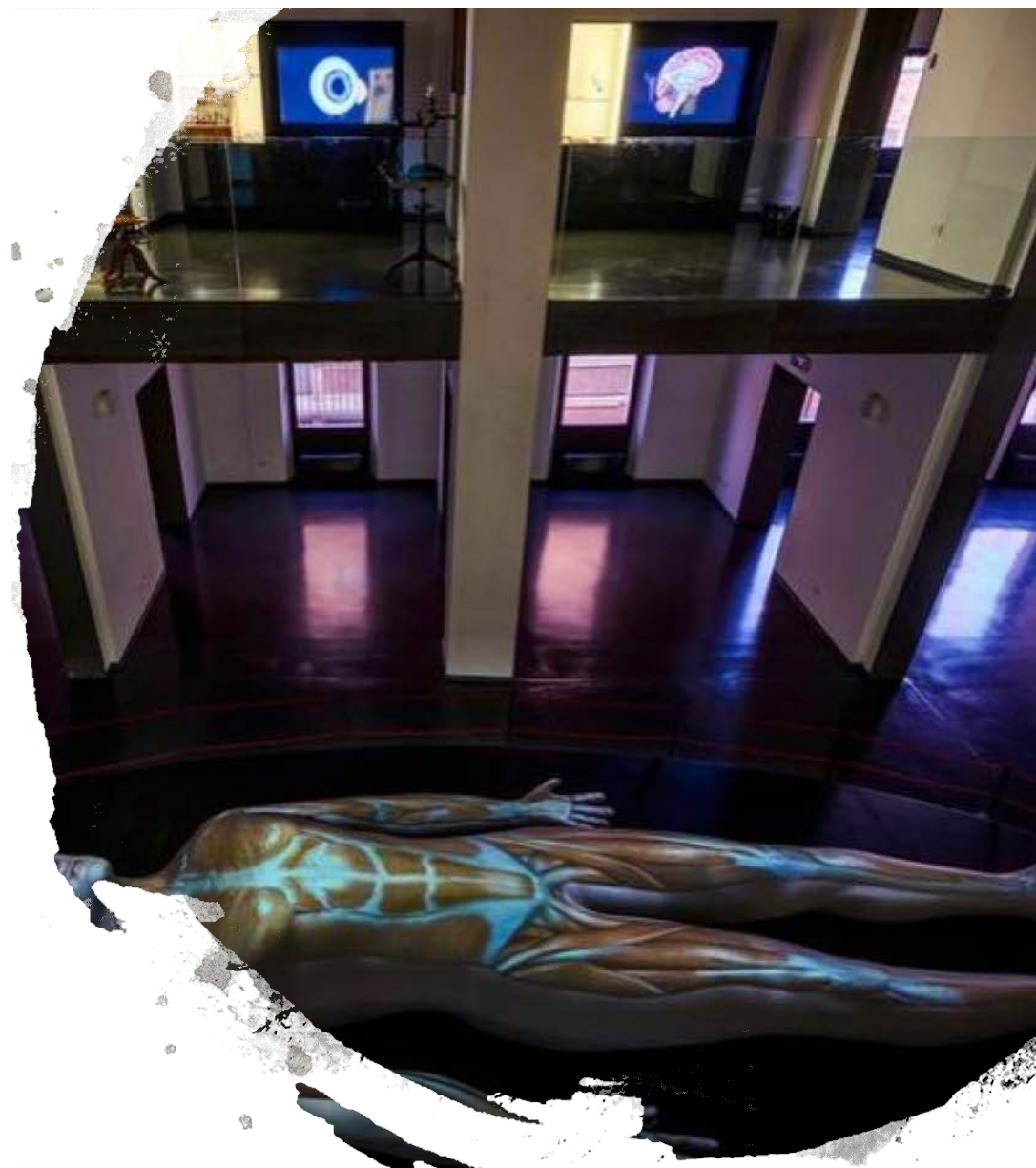

# MUSME

## Museum of the History of Medicine in Padua



The innovative Museum of the History of Medicine in Padua (MUSME) was inaugurated on June 5, 2015. It is a new generation museum, which tells the story of medicine from ancient discipline to modern science, with particular attention to the centrality of the Paduan medical school.

A cross between a traditional collection of artifacts and a modern Science Center, MUSME is for everyone, offering an exhibition that adapts to the visitor: from the playful narrative for the little ones to the deepening for scholars.

Saturday, Sunday and public holidays: 09.30-19.00

last admission: 6.15 pm

closing: Mondays except holidays, December 25th, January 1st

full price: 10.00 euros

reduced rate: € 8.00: over 65

special discount euro 6.00: children (4-17 years), students (up to 26 years)

family: euro 22.00 (2 adults + 3 children up to 12 years)

free: children up to 3 years; birthday day; disabled + carer

Guided tour (by reservation):

in Italian 1 hour: 60.00 euros

in Italian 2 hours: 90.00 euros

in English 1 hour: 90.00 euros

in English 2 hours: 120.00 euros

tel. ticket office +39 049 658767 (during opening hours)

via San Francesco 94 - Padua

[www.musme.it](http://www.musme.it)

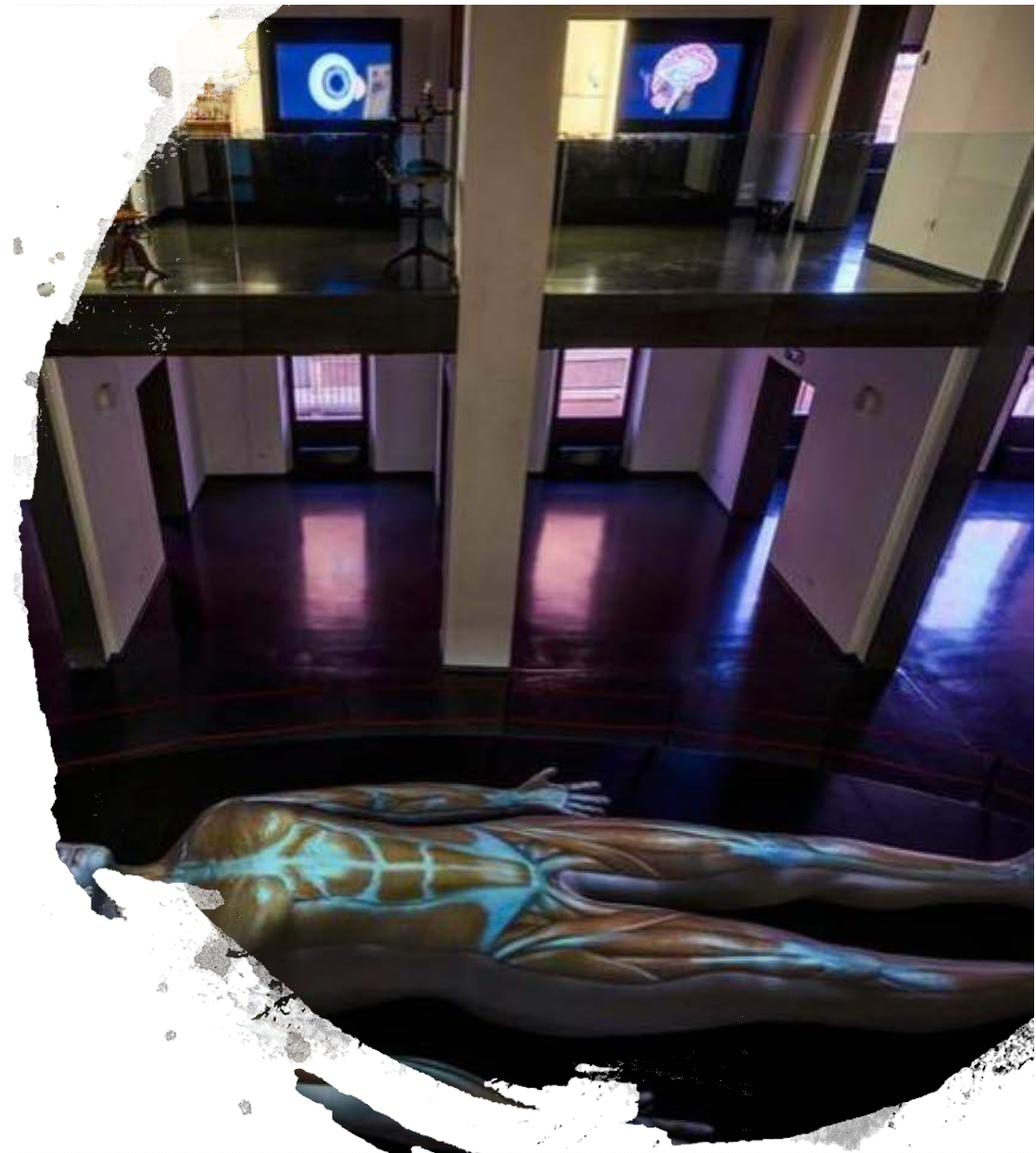



# L'Orto Botanico



via Orto Botanico - Padova

L'Orto Botanico di Padova, fondato nel 1545, è il più antico Orto Botanico Universitario del mondo che abbia conservato l'ubicazione originaria e che abbia mantenuto, praticamente inalterata, la sua originaria struttura.

L'impianto architettonico testimonia la ricerca dell'equilibrio e la perfezione formale della cultura umanistica.

Le piante

Nell'Orto sono attualmente coltivate circa 6000 piante di tutti i tipi, di tutti i climi e continenti, contrassegnate da apposite etichette che riportano oltre al nome scientifico della specie, l'iniziale o la sigla dell'autore che l'ha per primo validamente denominata e descritta, la famiglia di appartenenza ed il luogo di origine e, in questo caso, anche l'anno di introduzione oppure di impianto in Orto.

Presso il Centro visitatori sono spesso anche allestite mostre. Sono possibili visite guidate e itinerari per non vedenti.

Da Giugno a Settembre 9.00-19.00

Ottobre 9.00-18.00

Da Novembre a Marzo 9.00-17.00

Da Aprile a Maggio 9.00-19.00

Chiuso il lunedì

Biglietti:

Intero 10 euro

Ridotto 8 euro over 65

Ridotto 5 euro 13-25 anni

Possessori Padava Card

[prenotazioni@ortoboticopd.it](mailto:prenotazioni@ortoboticopd.it)

tel. 049 8273939

[www.ortoboticopd.it](http://www.ortoboticopd.it)



# Botanical Garden



via Orto Botanico - Padua

The Botanical Garden of Padua, founded in 1545, is the oldest University Botanical Garden in the world that has retained its original location and has maintained, virtually unchanged, its original structure.

The architectural layout testifies to the search for balance and the formal perfection of the humanistic culture.

## Plants

In the Garden there are currently cultivated about 6000 plants of all types, of all climates and continents, marked by special labels that report in addition to the scientific name of the species, the initial or initials of the author who has it first validly named and described, the family it belongs to and the place of origin and, in this case, also the year of introduction or implantation in Orto.

Exhibitions are often held at the Visitor Center. Guided tours and tours for the blind are possible.

From June to September 9.00-19.00  
October 9.00-18.00  
From November to March 9.00-17.00  
From April to May 9.00-19.00

Closed on Mondays

Tickets:

Full € 10

Reduced € 8 over 65

Reduced € 5 13-25 years

Padova Card holders

[prenotazioni@ortobotanicopd.it](mailto:prenotazioni@ortobotanicopd.it)

tel. 049 8273939

[www.ortobotanicopd.it](http://www.ortobotanicopd.it)

# Osteria dei Fabbri



Situata nel Ghetto di Padova, sotto un suggestivo portico di Via dei Fabbri e sul cortile dell'antica sinagoga, l'Osteria dei Fabbri può vantare una storia antica che si ricollega allo stile di vita e alle abitudini secolari degli artigiani del centro città.

Nel Ghetto, che ospitava la comunità ebraica, erano presenti tutte le attività utili ai commercianti, tra le quali naturalmente trovavano posto anche i fabbri, indispensabili per ferrare i cavalli che trasportavano le merci dalla campagna fino alla città.

L'Osteria dei Fabbri era il luogo di ritrovo dove rifocillarsi o semplicemente fare una pausa con un bicchiere di vino durante la dura giornata di lavoro.

## Specialità

Ingredienti freschissimi scelti con cura ogni giorno tra le delizie del vicino mercato di Piazza delle Erbe e Piazza dei Frutti sono la base dei piatti che raccontano la storia della tradizione culinaria veneta.

## Orari di apertura

Lunedì-Venerdì 12:00-14:30, 19:00-22:30

Sabato 12:00-15:00, 19:00-23:00

Domenica 12:00-15:00

Contatti: (+39) 049 650336 [info@osteriadeifabbri.it](mailto:info@osteriadeifabbri.it)

Via dei Fabbri 13 - 35122 - Padova (PD)



# Osteria Dei Fabbri



Located in the Ghetto of Padua, under a suggestive portico of Via dei Fabbri and on the courtyard of the ancient synagogue, the Osteria dei Fabbri can boast an ancient history that is linked to the lifestyle and secular habits of the artisans of the city center.

In the Ghetto, which housed the Jewish community, there were all the useful activities for merchants, among which of course blacksmiths were also present, indispensable for shoeing horses carrying goods from the countryside to the city.

The Osteria dei Fabbri was the meeting place where to rest or simply take a break with a glass of wine during the hard day's work.

## Specialties

The freshest ingredients carefully chosen every day from the delights of the nearby market in Piazza delle Erbe and Piazza dei Frutti are the basis of the dishes that tell the story of the Venetian culinary tradition.

## Opening time

Monday-Friday 12: 00-14: 30, 19: 00-22: 30

Saturday 12: 00-15: 00, 19: 00-23: 00

Sunday 12: 00-15: 00

Contacts: (+ 39) 049 650336 [info@osteriadeifabbri.it](mailto:info@osteriadeifabbri.it)

Via dei Fabbri 13 - 35122 - Padua (PD)





# Escape room



Sarete chiusi all'interno di una stanza con l'obiettivo di uscirne entro 60 minuti, cercando di decifrare codici, enigmi, giochi e trabocchetti. Il team e formato da un minimo di 2 ad un massimo di 6 persone. Si entra insieme, si esce insieme. La collaborazione e l'arma piu importante: diverse abilita logiche, diversi indovinelli in parallelo, diversi caratteri. Accettate la sfida?

Indirizzo

Via Carlo Cassan 6, 35121, Padova PD (Vi consigliamo di parcheggiare in Via Trieste; la sede si trova in zona a traffico limitato)

<http://www.greatescape.it/padova/>



# Escape room



You will be closed inside a room with the aim of leaving it within 60 minutes, trying to decipher codes, puzzles, games and pitfalls. The team consists of a minimum of 2 to a maximum of 6 people. We enter together, we go out together. The collaboration is the most important weapon: different logical abilities, different riddles in parallel, different characters. Do you accept the challenge?

Address

Via Carlo Cassan 6, 35121, Padua PD (We advise you to park in Via Trieste; the headquarters is in a limited traffic area)

<http://www.greatescape.it/padova/>



## Cicchetteria Corte Sconta

La Corte si trova nel ghetto, una zona bellissima di Padova, e questo aiuta ad accettare il freddo del mercoledì sera, sì perchè alla Corte si sta all'aperto, ma infine siamo baldi giovini e con paio di ombrette in corpo non ci spaventiamo per il freddo!

Un posticino piccolo, con due tavolini, e questo aspetto da bacaretto veneziano, in vetrina 5-6 tipi di spuncioti meravigliosi e invitanti, una grande scelta di vini... un posticino che mette serenità, il luogo giusto per un ombretta e due chiacchiere!

CIBO: tantissimi cicchetti che mettono l'acquilina solo a guardarli! (Costo: 1€) E poi panini, piatti di affettati e insalatone.

Via dell'Arco, 9 PADOVA

<https://goo.gl/maps/YBRr63jFUU3ZrNBy9>



## Osteria di Fuori porta: cucina naturale e biologica

L'attenzione è rivolta alla promozione e fruizione di prodotti biologici il più possibile locali, stagionali, provenienti da una filiera minima e ottenuti nel rispetto delle persone e dell'ambiente. Inoltre ritengono importante favorire l'auto - produzione e l'auto - riparazione, il consumo consapevole e la diffusione del concetto di decrescita attiva e volontaria. Per questo spesso offrono PASTA FRESCA, DOLCI, MARMELLATE e COMPOSTE fatte da loro.

La loro cucina cerca di essere il più possibile NATURALE sia nella scelta dei prodotti (freschi, biologici, locali e stagionali) sia nell'attenzione alle TECNICHE DI PREPARAZIONE E COTTURA, ricercando le più sane nel rispetto delle qualità nutrizionali e organolettiche degli alimenti.

Via T. Aspetti 7 PADOVA

Fermata del Tram "Borgomagno"

(vicino alla stazione dei treni)

tel. 049 616899

<https://goo.gl/maps/ZLJn11Esz4jAwVDv6>



## Cicchetteria Corte Sconta

The Court is located in the ghetto, a beautiful area of Padua, and this helps to accept the cold of Wednesday night, yes because the Court is outdoors, but finally we are bold young men and with a couple of eye shadows in the body we are not afraid to the cold!

A small niche, with two small tables, and this Venetian bacaretto aspect, in the showcase 5-6 types of wonderful and inviting spuncioti, a great choice of wines ... a place that brings serenity, the right place for an eyeshadow and a chat!

FOOD: lots of cicchetti that make the water just look at them! (Cost: € 1) And then sandwiches, cold cuts and salads.

Via dell'Arco, 9 PADUA

<https://goo.gl/maps/YBRr63jFUU3ZrNBy9>



## Osteria di Fuori porta: cucina naturale e biologica

Attention is paid to the promotion and use of biological products that are as local as possible, seasonal, coming from a minimal chain and obtained in respect of people and the environment.

They also believe it is important to promote self - production and self - repair, conscious consumption and the spread of the concept of active and voluntary degrowth. For this reason they often offer FRESH PASTA, DESSERTS, JAMS and COMPOSTS made by them.

Their cuisine tries to be as NATURAL as possible both in the choice of products (fresh, organic, local and seasonal) and in the attention to PREPARATION AND COOKING TECHNIQUES, seeking the healthiest in respect of the nutritional and organoleptic qualities of food.

Via T. Aspetti 7 PADOVA

"Borgomagno" Tram Stop

(near the train station)

tel. 049 616899

<https://goo.gl/maps/ZLJn11Esz4jAwVDv6>



# Padova Card

La Card:

- è valida 48 o 72 ore, a partire da data e orario in essa riportati;
- è valida per un adulto e un ragazzo minore di 14 anni.

Costo:

- 48 ore: € 16,00
- 72 ore: € 21,00

I vantaggi di PadovaCard includono:

- Ingresso gratuito a: Cappella degli Scrovegni (tranne costo di prenotazione Euro 1,00), Musei Civici Eremitani, Palazzo della Ragione (in occasione di mostre verrà richiesto il pagamento del biglietto ridotto), Piano Nobile Caffè Pedrocchi e Museo del Risorgimento, Oratorio di San Michele, Oratorio di San Rocco, Battistero del Duomo, Loggia e Odeo Cornaro, Palazzo Zuckermann, Casa del Petrarca ad Arquà Petrarca, Museo Internazionale del Vetro D'arte e delle Terme.
- Utilizzo gratuito dei mezzi di trasporto pubblico Busitalia Veneto sia urbani che extraurbani per la zona termale (linee A-M-T-AT).
- Ingresso con biglietto ridotto all'Orto Botanico (sito Unesco) e a numerosi musei, monumenti, ville e luoghi di interesse

Come acquistare la PadovaCard

La PadovaCard può essere acquistata online tramite il sito web [www.cappelladeglisrovegni.it](http://www.cappelladeglisrovegni.it) o tramite call center chiamando il numero tel. 049 2010020 (si consiglia a coloro che acquistano la card e desiderano visitare la Cappella degli Scrovegni, di prenotare la visita al momento dell'acquisto online). Inoltre per l'acquisto/ritiro della PadovaCard è possibile rivolgersi direttamente ai Musei Civici agli Eremitani, piazza Eremitani 8 - Sportello IAT Stazione ferroviaria, ingresso dall'atrio della Stazione - Sportello IAT Pedrocchi, vicolo Pedrocchi.

Per informazioni sulle ulteriori agevolazioni offerte dalla PadovaCard, contattare gli Uffici di Informazione e Accoglienza Turistica (IAT) al tel. [+39 049 5207415](tel:+390495207415)



# Padova Card

## The Card

is valid 48 or 72 hours from the starting date stamped on it;  
is valid for one adult and one child under 14 years old.

## Price:

48-hour card: € 16,00

72-hour card: € 21,00

## Exclusive benefits of PadovaCard include:

Free entry to: Scrovegni Chapel-frescoes by Giotto (except booking fee: €1,00), Eremitani Civic Museums, Palazzo della Ragione (the payment of a reduced ticket is required if the Palace is hosting important exhibitions at the time of your visit), Piano Nobile Caffè Pedrocchi and Museum of the Risorgimento, Oratory of St Michele, Oratory of St Rocco, Baptistery of the Cathedral, Loggia and Odeo Cornaro, Palazzo Zuckermann, the house of Francesco Petrarca in Arquà, International Museum of Artistic Glass.

Free use of Busitalia Veneto public means of transportation both in Padua and outside to the Euganean Spas zone and back (lines: A-M-T-AT).

Reduced ticket to Orto Botanico (Unesco site) and to some of the most important monuments, museums, villas and points of interests.

For further information on the other advantages and benefits that the PadovaCard offers, please contact the Tourist Information Offices (IAT), Tel. [+39 049 5207415](tel:+390495207415)

## How to buy the PadovaCard

The PadovaCard can be bought online on the following website: [www.cappelladegliscrovegni.it](http://www.cappelladegliscrovegni.it) or at the call centre dialling the telephone number 049 2010020 (to the people who are going to buy the card and would like to visit the Scrovegni Chapel, we suggest to book the visit at the moment of the card purchase online). Furthermore, in order to purchase/pick up the PadovaCard you can address directly to Eremitani Civic Museums (piazza Eremitani 8), IAT Railway station (entrance from the entrance hall), IAT Pedrocchi (vicolo Pedrocchi).

Info: Tel. [+39 049 5207415](tel:+390495207415)



**i-home.it**  
**Tel. +39 393 227 27 27**  
**E-mail: clienti@i-home.it**